朝鮮日報 朝刊

金海의罹災民中 發病者六百餘名
大渚面의災民千五百名을 釜山으로移送計劃

【金海支局二十五日午前八時五分發特電】락동강은 점점감수하고잇다 물에빠저죽은사람이 아홉명이판명되엇는데 대저면평강리(大渚面平江里)사는사람으로 남자두명과 녀자다섯명이 물채인집웅우에서 피란하고 잇다가 그집이 그만잡바지는바람에 무참히죽어 락동강격류에 휩쓸려죽은시체조차 차즐수업서 바다로떠나려가버렷고 도도(桃島)에서도 한명이 죽엇고 가락(駕洛)에서도 한명이죽엇다 물이작구 붓는주입으로 이미귀포로피란수용인 대저면주민 일천삼백명도 다시 부산(釜山)으로 이송할준비를하고잇다 지금까지 침수된가옥은 오천호 피해인원은 이만명이며 병에걸려 신음하는사람이 륙백명이나된다 무엇보다도 의사와 약이 긴급히 필요하다

洛東橋臺遂危險하야 五千災民龜浦로避難

【警務局着電】이십오일 오전열한시의 귀포(龜浦)압 락동강의수위는 륙미돌삼십이엿는데 아즉도 물은작구붓는중이다 락동교(洛東橋)하류 삼십간과상류백간의지점이 문허질지경에잇서서 락동교 교대량족에 모래흙이 흘러나려 위험상태에잇슴으로 대저면(大渚面)의 피란민 약 오천명을귀포로옴겨다가 림시렬차로 이십오일오후부산으로 수송하기로되엇다

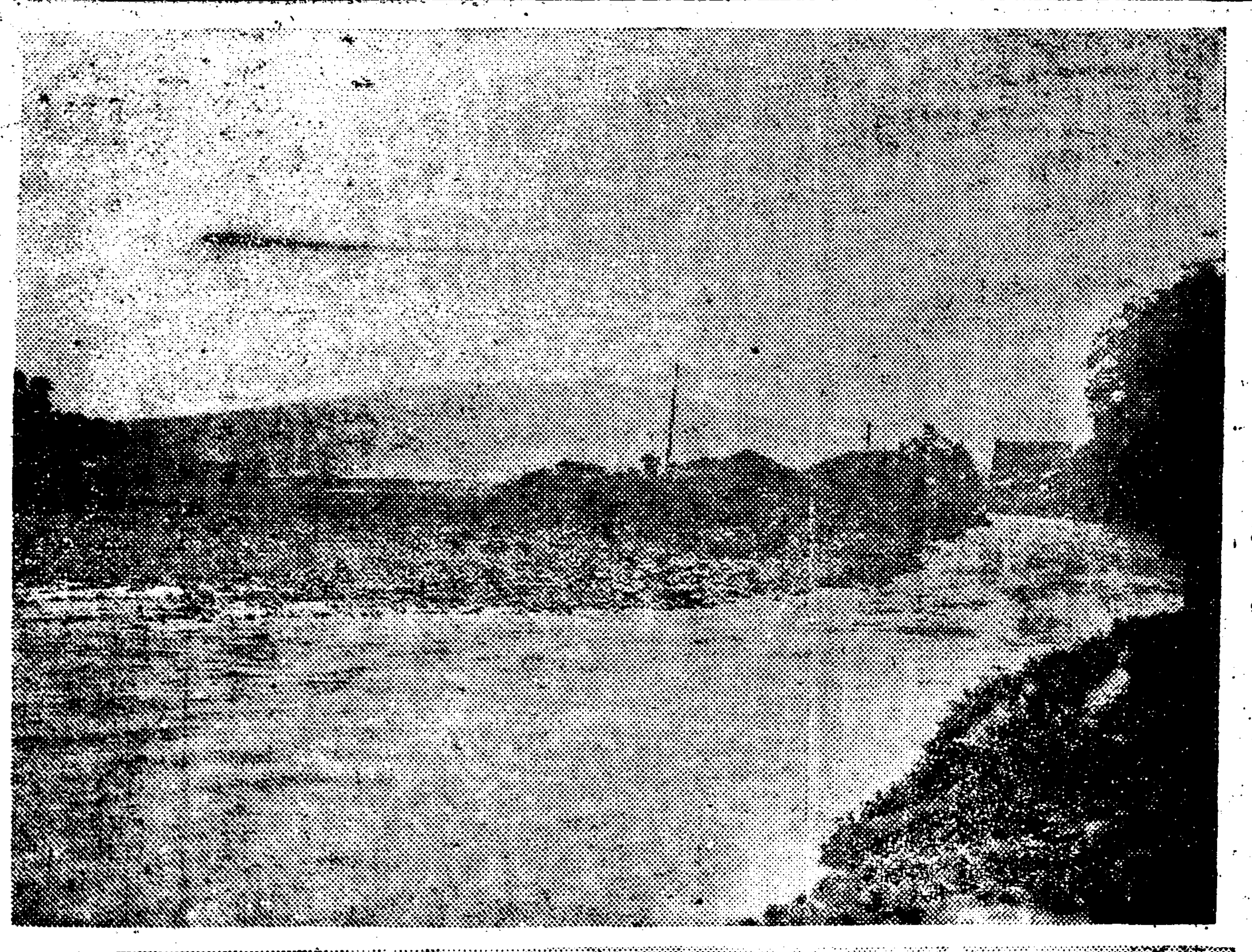

本社救護班에서 食事를繼續提供
罹災民의갈곳漠然

【江景支局吳金民特電】강경지방은 그후감수가 의외에속하야 시가지는 거의물이빠젓스나 남정(南町)의제방이 문허저서 집세채가류실되는동시에 사람네명이 빠저죽엇다 또수도의 배수구(排水口)에 고장이 생기어 그동안 식수에곤난을밧든바 이십오일 오후다섯시부터 복구되얏다 그러나아즉도 려재민은 갈곳을일코 거리로 헤매임으로 본사에서는 이십사일부터 밥을지어서 권력을다하야구호중이다

想像以上悽慘 政務總監談

【釜山特派員尹顯求 廿五日午後五時半電話】경남풍수재해지를 실지시찰차로출장한 금정전(今井田)정무총감은 이십오일에 귀포(龜浦)를 건너 대저(大渚)방면의수재상황을 시찰하고 피란민수용소를 시찰한뒤 기자에게 다음과갓치이야기하엿다
실제와서보니 신문에 보도된것보다도 훨신더심하다 리재민에대하야는 총독부에서 적극적으로도 구제책을 강구하겟다 참으로무처참하기짝이업다 이번 이대수재에신문사에서 만흔활동을 하는것을 실지에와서 더잘알게되엿다 참으로감사한일이다

水亂의湖南線踏破記
本社特派員 嚴尙燮 手記

沃野千里는泥海化 列車도半身不隨
엣번이나길이맥혀더듬으며 榮山浦로救護品傳達

영산포 재지에구호품을 련락할사명을띄고 호남선으로 들어갓든 본사원 엄상섭(嚴尙燮)군은 몃번이나 물에 막히엇다가 간신히 송정리까지가서 구호품을전달하고 본사특파 사진반 윤필구(尹弼求)군과 돌아오든길에 강경(江景)에서 길이맥히어 물로헤엄을치며 천신만고하야 수해통신과 재민구호의책임을치르고 이십오일 본사에돌아왓다 이에 엄군의수기로써 호남선의수해상황을 보도한다

이십일일밤 열시경성서 림시로출발한렬차를밤새로한시이십팔분대전서 바꿔타고 호남선(湖南線)으로향하니 나리는비는 쉬지안코 몹시도퍼주하는데다 려수(麗水)경유로현해탄을건너는 승객때문에 차중은입추의여지가업섯다 오전 다섯시경 근근히 수재지영산포(榮山浦)갓가운 신태인(新泰仁)에도착하니 렬차는여기에서 맥히어수국화하엿다는영산포까지는한거름을더갈수 업서모처럼 갓든그곳을 되돌아 리리(裡里)역에서 내리게되엿다 정거장 대합실인들 엇지안즐자리 붙어드며 돈을가젓단들 먹을것을어들수 잇스랴 이곳도 수란으로시중 인심이흉흉하엿다 곳당지지국장에게 통과하야당지의피해상황을 조사하야 곳본사로 보내고는 렬차가개통되기만 기다리든바 다행히도 오후한시경이되여수란시 영산포를 통과할수잇게 목포(木浦)까지 개통이라하기에 십일곱복에 처음발을 만난사람가티 곳뛰여올나 영산포를 향하게되엿는데 호남의수란을 엇지영산포스며 다음 금제(金堤)평야를 좌우로낀 림옥(臨沃)등진 東津평수리조합구내도 수백정보 의침수를보앗다 그중에도 송정리(松汀里)역 부근은 가옥침수가 수백호로서 일망리해(泥海)화하고 마럿다 송정리에서 근근히 레ㅣ루만남은 플랏트홈을이리저리거닐다가 뜻하지안햇든 본사원김군(金君)과광주지국장고재섭(高在燮)군을만낫다 그곳서내가질머지고갓든 구호품을영산포도보내기로한후다시 대전(大田)으로도라가려고 정거장으로 나왓든바 영산포서사명을맛치고 도라오는윤(尹)사진반을 만나게되야 놀이서 대전행차를탄은바의외에도또강경(江景)론산(論山)간론두개(豆溪)간누게대쳔가이모다 물동되엿다한다 언제나 복구될는지 예측도되지못한다는 역장의말이엇다 듯고이때에 누구보다도 호남의수란을세상에 알리려고 가진고심을다하야 사진촬영을 하여가지고일로본사로 향하든윤(尹)사진반의락심이더컷다

筏木배를지어 江景邑으로突進

발을리에서 새우고 그이튼날아츰 일곱시 비로소강경(江景)까지는 렬차가 개통하게되엿다하야 단한거름이라도 대전으로빠저나갈생각으로 수란에 일절교통이두절되엿슴을짐작하면서도 강경까지가기로하엿든바강경역에거진다달으니렬트가 보일락말락 하고 정거장에는피난민으로 인산인해를이루고잇섯다 읍내를 바라보니 읍뒤조고마한산만남기고수주국 이되엿다 사진반 윤군을 여에다 남기고 기자는 물에밀친 철도괴목네개를뭉처『떼배』를만드러타고 론산제원구호소관 세무서(稅務署)를 방문하기로하엿다 마츰 강경경찰서 복정(福井)경무주임이잇슴으로 몬저본사의사명을 이약이한후 피해상황도대강아려가지고 곳우편국(郵便局)으로 향하려하니 사방에서사람들은 위험하다고 단독출발을 말리고잇섯다 그러나 동사의책임을다하기위하야 전괴경무주임의 주선으로 경비선을 어더타고 근근우편국에도착하니 발서시가지는모다집웅미ㅅ까지 물이차엿고우편국에도 물이 가슴에까지 올라왓다 물가운데서서 곳어곳의참보를 본사에타전하고 다시읍사무소로 가려하엿스나 물가운데서서 바랑모트고어대로가랴 위험을무릅쓰고 한삼시간거려가다가 마츰읍사무소사람을 맛나게되야 갓치읍사무소로 갓든바 륙백여피란민이 공복을부르짓고잇섯다 피란온다가트러니와 그중에도 늙은이와 어린이들의참상이란더한층 가긍하여 연약한 녀자의몸으로처가더딱하여보엿다 다시수중을걸어서 경찰서를가다가다행이 지내가든독선한척을 사서타고곳정거장으로가서 당지지국장김성원(金晟圓)씨와 유사진반을 대동하고、다시읍으로향하야국무농장(國務農場)창고에 수용되여잇는 피란민을 위문하고다시 옥녀봉(玉女峯)채운산(彩雲山)공원에서로숙 피란민륙백여명에구호를시작하엿다

多數山上露宿

위체강경읍이 위험하기는 이십이일밤부터라는바 아모리금강치수공사(錦江治水工事)가 아주완성되지 못햇다하더라도 그럿케 쉽지에문허지지는 안흐리라고 미덧든바 그날밤열두시에 서정(西町)뚝(堤防)이 문허저서 순지에 물이드려오게되엿슴으로 살림사리를 태부분다 것우지도못하고 모다입은옷으로만 근근히 피란햇다는바 그래도 인축의사망은 업섯다하나 불행중 다행이 강경읍 일천구백이호중 백여호를 남기고 다잠겻다하며 읍부근제지를합해서 이천칠백여호가 잠겻스며 도괴류실만이백여호에 달하엿다 피란민 일마산천을 수용할곳이업서 곤란한중이엿다 상업학교(商業學校)보통학교 경찰서 국무농장(國務農場)례배당 금융조합등에수용한수는 불과이천명으로 남아지는 모다로숙하고잇서 쉬지안는 비와닥치는암야(暗夜)에그들의 공포는형언할수 업섯다 남아지구호는당지 지국장에다 맛기고이십사일밤 강경을 떠나경남선으로일로본사로향하얏다

金俊淵、河弼源 滿期出獄
이십오일에

서대문형무소에서복역중이든 공산당사건의 김준연(金俊淵)은 이십오일아츰에 만기출옥하야 시내원동(苑洞)사택에 돌아갓다 그의 자택에서 정양중이다 또가튼사건의 하필원(河弼源)도 이날아츰에 대전형무소(大田刑務所)에서 만기출옥하엿다한다

本社에 遝至한 慰問品整理光景

醴泉一圓에만 千餘罹災民
依托할곳업서彷徨中

【廿五日午前十時 醴泉支局特電】례천지방에는 비교적안온한비가왓스나 일주일 이상을계속함으로 군민들은 수해를우려하든차에 이십삼일아츰에 이르러읍내를 도라흐르는 내물이범람하야대심동(大心洞)제방이 세곳이나 결괴되야 논일백사십정보는삽시간에 흙바다가 되여버리고 개포면(開浦面)경진동(京津洞)까지가는약십리의 제방은씨슨드시 흘러내려가버려서 다만망망한 물이하날과 다은것은만목처연하얏다 이지방사람들의 말을듯으면 이제방의결괴는 구십년이래의 처음이라고하는바 복구될가망은 업다는데 침수가옥은사백호이고피난민은 각지로 품기여 마치권장과가튼 혼잡이다 례천과안동(安東)간을 련락하는 철교는교각을네개기 류실되고 궤도는엿가락가치 휘여 약사십미돌이류실되얏고 잔해(殘骸)만남기여 수리와 수개월의시일이 걸릴듯하다 이십오일 오후까지비가끔하지아니하여 례천역 부근는거멸이될것갓다 보문면(普門面)고평천(高坪川)은약사미돌아증수하야 이십삼일 아츰에방천이 터저서 연안의 월포동(月浦洞)외 세부락은 거멸상태에빠젓다 기타군내의 교량과도로의 류실된것과 칠십정보의 논이매몰되얏고 그 침수된것은 부지기수이며 자세한손해는 조사중이나 지금추측으로 손해는 백만원으로세입수업이지 여간십만원으로 세입수업슬것갓다
물속에 가친피난민의 남어지사람들은 집웅을타고 부부와 모자서로끼여안고 구조를부르짓는것은 듯기에도 소름이끼친다 그리고 몸은간신히피하얏스나 가재도구를전부일코 우중에떠는 리재민수천명은사회유지의 따뜻한동정이아니고는 될수업다 교통이끈친외따라통신도 끈치고 다만권선이외에는 연락방법이업다 김천(金泉)과의철도는 언제복구될는지알수업고 안동(安東)과의 철도교통도언제복구될지모르겟다

麥川堤防決潰 奉化浸水僅免

【奉化支局廿五日發特電】폭우로 맘미암아이십삼일부터 끈처젓든 전신은 겨우회복되어이중신을 보내게된다 이십삼일에봉화읍내가 아주 위험하엿섯다 다리가 떠러저나가는등 위기일발의 지음에맥천(麥川)제방이 터저서 읍내는겨우 홍수의란리를면하게되엿스나 물은벌판논논이내바다으로 되여버렷다
내성면삼계리(乃城面三溪里)는가옥이거의 전부가 침수되여웁천지로 되여버렷다 벽지에는인축의 사상자가만흔 모양이다 각지의 교통이두절되고 우편과신문이 오지못하게됨으로 이곳주민들은 매우갑갑하게들 생각하고잇다

全南船舶被害三千隻
榮山江平水位로減水

이십오일오후여덜시반에 전라남도 경찰부장으로부터 경무국장에게 보고한 전화에의하면 영산강(榮山江)은 삼미돌삼십이로 감수되야 이제는 평수위에갓가와젓는데 이십오일오후네시까지에 판명된수해상황은다음갓다
◇被害累計 一、人命被害 死亡二二 負傷二〇 行方不明二
二、家屋被害流失六九 全潰三六八 半潰四〇九 浸水七〇七一
三、田畓被害浸水 二四、二九五町步 四、船舶被害三、〇〇四隻

津村浦에서 五十戶流失

락동강안에 잇는 동면반월리(半月里)의 진촌(津村)과 포촌(浦村)의 이촌오십여호는 전랑에맘리여 버리고 피난민은각각 어덕위에 피난중인데 아즉사상자는불명하나

密陽一第水組의堤防 決潰、上南面全滅狀態

【密陽支局二十五日午後五時四十五分發特電】밀양제일 수리조합의제방이 다시 결궤되기시작하야 수백명의인부가 방비에종사하엿스나 아무런효과가업서 제방은 드듸어 문허저 팔백정보의전답이 침수되고 수천호의주민이 조난을당하여 상남면(上南面)은 전멸상태에빠젓다

龜尾에서十九名失踪

【龜尾支局二十五日午後六時五十三分發特電】구미일대의피해는 속속 판명되는중인데 이십사일구미면 신부동(新富洞)에서는 주민이십이명이 탁류에 휩쓸녀 내려갓는데 이십사일에 삼명만구조되고 남어지 십구명은 드듸여사망하엿다。

麗水地方水災畫報
二十餘戶流失한 西川町邊(上)
내물이룬 仲町길바닥(下)

社說

第二回貯租解除六十萬石
아직은寧不足

一

當局에서는 昨年의 豊作이 益하야 貯租가 相當히 잇스므로 各道에 通牒하야 그 實施한 數量을 調査케하든바 그間 그數量이 判明되고, 三南水災로 因하야 米穀의 流失 其他 被害가 만흐므로 米價를 判斷키 爲하야 今二十五日 다시 貯藏正租 六十萬石을 解除하기로 決定하얏다。 二十四日 京城正米時勢는 二十四圓十錢, 期米는 朝取當限 二十四圓四錢, 中限二十三圓六十八錢 先限 二十三圓三十九錢으로 四月以來의 高時勢를 保持하고잇는 此際 特히 水災로 因하야 米穀의 稀貴를 豫想할 今日에 貯藏正租의 解除는 時期에 適當한 일이다。

二

그러나 今次에 正租六十萬石을새로 解除한다고 米價를 適當히 調節할수는 업슬것이다。 왜그러냐하면 今次의 水災로서 損害될 正租와 米穀量을 比하드래도 莫大한 數爻에 達하겟거든, 어찌 現在 高價를 現出하고잇는 米價를 低下시킬수잇스랴。 이證左로써는 昨十一月以來의 朝鮮米移出高와 滿洲粟의 輸入高가 모다 前年同期의 그것보다 큰것을 보아 斟酌할수잇슬것이다。 前者에도 果然 米價가 高貴한것은 大地主와 在米商人에게는 利롭고, 中小農及勞働階級에는 害만잇슬뿐이다。 大多數의 中小產階級의 利益을 無視하고, 一部의 地主, 商人을 擁護하는 方針은 斷然 排斥할바니 當局은 맛당히 繼續하야 正租를 解除할것이다。

大連會議의 背影

一

塘沽停戰協定善後處理에關하야 黃郛氏의意思를 關東軍側에傳達할目的으로 去二十四日大連에온 中國代表殷同氏와關東軍側의會談은 이러타할具體的結論이업시終了되엿다。 그러나이問題는 이로써終了된것은아니오압흐로繼續하야 한참日中兩國間에折衝을거듭할 性質을가지고잇다。 勿論北中政權을代表한黃郛氏의 目標는通殷의通車問題解決로써 北中及長城接壤地帶가 平常狀態에復歸한것으로하고이를代價으로、그自身이斡旋者가되여 强硬派의反對黨派를울리치면서까지 成立시킨 塘沽停戰協定(五月三十一日成立)을廢棄할것을主眼으로할것임으로 關東軍으로서는 그要求의妥當不妥當如何에不拘하고 交涉의相對로하지아니치못할因果關係에잇다고볼것이다

二

그러면黃郛氏로서塘沽停戰協定의廢棄를要求하는理由는어데잇느냐하면、무엇보담도그의體面問題를 無視할수는업다 中國側으로사말하면 塘沽停戰協定締結의責任者、通車問題解決의責任者가黃郛氏가、그代價으로停戰協定廢棄를獲得하는것은黃郛氏의國民에對한義務라고보는것이다 黃郛氏도또한이러한情勢下에서歐米派의反對를 물리치면서通殷通車問題를 解決하고 停戰協定廢棄의 方針을세운것은 이것을代價으로 停戰協定締結의 廢棄를부常狀態復歸의 일홈으로 要求對伏態으로하얏든것이다。 이間題가 解決되지못하는限 北上도안는다고 莫干山에潛하고잇는그가 다르듀氏를 大連에보낸裏面에는、黃郛氏의 이러한政治的立場이 作用한것이다。 特히黃氏는未來의 勢力이 政府內에存한 地位의 如何에關하야 그前途는 特히注目되다할것이다

佛國擧國一致內閣 分裂危機에直面

다르듀氏對急社黨系對立激化

政爭休戰도一場春夢

【巴里二十四日發聯合】 前首相쇼탕氏의스타빗스키疑獄事件關連問題를圍繞하고다르듀無任所相과 急進社會黨閣僚와의對立은 드디어激化되여政爭休戰을 標榜하는두메륵擧國一致內閣는 바야흐로分裂危機에逢着되여잇다 即首相은二十四日巴里로歸還하야 「夕刻까지는아무것도말치안캣다」고 意味깁흔一言을 漏洩하고外務省으로入하야 午前九時半부터約二十分間閣內抗爭의中心人物인 急進社會黨首領에리오無任所相과 會談하엿다 에리오氏는首相과 會見한後商船省에서黨出身閣僚黨議員長等과 重要協議를遂하엿는데 두메륵, 에리오兩氏의 會見에繼續하야 다르듀無任所相과 會談하고 다시午前十一時二十分右翼의 巨物保健相마랑氏를 招致하야 協議하엿다 以上의 關係閣僚와의協議를行한 두메륵首相은 午後에는休養하다 閣議는午後五時부터開會될것이다 그때까지는 首相官邸는드러갈수업다고 言明하엿다 急進社會黨內閣의 連續的會議를經驗한 佛國政局은 두메륵首相의出馬로 政爭이 休戰되여 겨우小康을 保持하고잇든바 쇼탕前首相의 疑獄에對한 다르듀無任所相의 攻擊에對하야 急進社會黨은 極度로激昂되여잇슴으로 두메륵首相의 調停이 成功할는지는 甚히疑問視되여 佛國의危機와갓치政局은 極度로緊迫된 狀態를呈하고잇다 (寫眞은두메륵首相)

軍縮會議에臨할 政府의基本原則

對策專門委員會를構成하야

本格的으로準備工作

【電通東京電話】 岡田內閣의 一大使命인一九三五年軍縮會議에臨할 日本政府의具體的對策에對하여는 十月에再次開催할豫備會談을압두고 目下海軍、外務兩當局에서 具體案을作成하야十月의豫備會談에臨하기爲하야實質的問題의調整을急히하고잇는데 近近外務、海軍兩當局은必要에應하야 陸軍、大藏兩當局도加入식혀構成할軍縮對策委員會에서 本格的準備工作을開始하기로되엿다 그리고軍縮會議對策樹立의基本的原則으로日本政府는左와如한方針으로서進行하기로決定하엿다 即日本政府는 어대까지政治問題를 上程치안흘方針으로 過進할것은勿論 右에對하야 國內的、國外的事情으로보아 軍縮會議의圓滿한 解決을期待함 그리고英米兩國은모도日本의方針을 支持한다는確約을與하엿고싸이먼 英外相은去月十八日 下院에서海軍問題以外는 審議치안캣다고聲明하엿슴으로 政治問題를上程치안흐려는 日本의方針은 貫徹되리라고 確信한다 그리고 十月豫備會談에잇서서는 技術問題를떠나實質問題로드러갈前提로比率主義廢棄를主眼으로하는 公正妥當한對案으로서 臨하는一方本年度로期限滿了되는 華盛頓條約의廢棄通告에 對하여는當問題가자못微妙한關係를갓고잇슴으로 會議가不成立으로終了될境遇 一、英米兩國은自由建艦主義에依하야 如何한造艦計劃으로서 日本을壓迫할는지 二、此에對하야 日本은如何한 對策으로서此에對抗할는지 三、國際上友誼上影響은如何한지 右諸點을 愼重考慮할必要가잇슴으로期限滿了前에 廢棄通告를行하면 不利하다하야 十月兩國豫備會談의 經過를 보아廢棄를할는지 안할는지를決定하기로되여잇다

華府條約廢棄通知

海軍方針意見一致

【東京電話聯合】 來年海軍會議에臨하야 日本政府의 가장重大한關心을 끌고잇는 것은 不利한現行條約의拘束으로부터脫却하야 國防의自主權과 國防의安全感을 充足식히기에 足한 實的兵力量의確保要求이다 此에對한當然의結果로 主力艦五、五、三의比率을決定한 華盛頓條約을 廢棄하려는意見을갓고 二回에亘하야 五相會議席上에서 大角海相으로부터 本問題를抗議하고 國防財政外交의關係各省大臣의意見을聞하엿다 其席上에서 海軍은華盛頓 倫敦兩條約에對하야 日本은滿足할수업슴으로 廢棄하자는데 意見一致되엿以上 今年十二月三十一日의 廢棄通告期限(華盛頓條約 第二十三條)을 기다릴것도업시 速히 廢棄를通告하라고 主張하고잇는데 右는 軍縮이兵力量의問題뿐이안이라 關係하는바가 廣汎함으로 海軍會議가 萬一決裂될境遇條約이消滅될時에는 반드시英米는 自國의建造競爭을開始하리라는것은 明若觀火함으로此에對한 日本의全般的國防과 外交關係로 또는此에對應할日本의財政力等을 充分考慮하야決定하자는 意見도나왓슴으로五相會議는 一、華盛頓條約은當然廢棄를通告할것 但其時期如何는 極히重要問題이다 來十月에開會되는豫備會談의進行狀況을보아서도 늣지안타는意見이 成立되엿다 이리하야 帝國政府의方針은玆에確定을보게되엿다

對日外交政策의 根本的轉換을劃策

米大統領會見의孫科氏魂膽

汪蔣合作打破에奔忙

【上海發】 目下香港을떠나渡美中인 立法院長孫科氏는 未久에同地에到着할 米國大統領루즈벨트氏와 重要會見을하게되엿다 右會見은孫科氏가 布哇에渡航한最大目的으로 南京政府에서도이를重視하야駐滬外交部事處의余銘氏를隨行식혓다한바에依하면孫科氏는 루大統領에對하야 滿洲事變後의日中關係를中心으로東亞의 情勢를說明한後三五、六年의世界的危機에際하야 米國이太平洋問題에對하야 如何한 方針을가지고잇는가를率直히質問하고또오는第二次海軍軍縮會議에際하야 滿洲問題를討議할 可能性의有無를質問할것이라한다 그리고孫科氏는目下靑島에서會議中인 宋子文 顧維鈞 顏惠慶 王正廷氏等의親歐米派와도 聯絡을 取하야 蔣介石 汪兆銘兩氏의 合作을 打破하고 汪氏等의 對日外交調整政策을 根本으로 覆滅코저劃策하고잇서 如何에依하여는 歸途에다시香港에寄港하야 胡漢民氏의入京을催促하야 積極的으로 汪氏打倒運動을 일으킬作定으로親歐米派의活躍은 各方面으로부터注目된다 (寫眞은孫科氏)

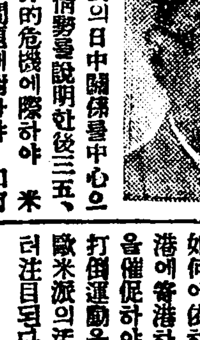

日蘭會商은事實上 東京海牙間에進行

【電巴達維아二十五日發】 日蘭會商은 事實上巴達維아를떠나 東京과海牙間에서 電報로써進捗하고잇는 事實이判明되엿다 即長岡代表는蘭印側에對한 本國에請訓하고잇는結果 議事가進捗되지안음으로 數日前東京外務省에對하야 和蘭本國政府와直接 考慮를要한다고思惟되는 基礎的若干案件에 對하야日蘭兩本國間에서 直接折衝을開始하기를바란다는意見을 具申하엿는데 其後는巴達維아日蘭代表部는 右直接交涉一段落까지는 全然受動的形勢를繼續하게되엿다

朝鮮史上의水亂

雨前徵兆가尤怪(高句麗時代)

(二) 申鼎言

千年間水亂將幾回

高句麗史로 들어가 살피어보면 이 나라는 國家的存在가 新羅와가티 오래지못하나 그래도 七百五年이라는 悠久한 春秋를 지내엇드니 만큼 그동안에 近千年동안에 測量키어려운 風雨에 시달니기를 어찌 一二次에 끄쳣스랴 그럼으로 高句麗의 그水亂記錄도 詳細히 摘要하얏다하면 應當數만흔 秩冊에이를것은 異議업슬 事實로 생각한다。 그러나 이것을 卒地에 有限한 紙上에 摘要하기는 잠으로 困難한지라 그中重要한것만을들어한 例示로써 枚擧할진데 閔中王二年五月、慕本王元年八月、太祖王七年七月、安原王五年五月 寶藏王十五年五月의 水亂그것은 高句麗水亂史上에 特書할만한 큰 水亂이엇다。

各種怪變이層生

寶藏王當時에는 水亂뿐이아니다 唐太宗의 흉작질이잇슨以來로부터 떡십가티 잡기게侵入하는 羅唐兩國와 兵禍가不絕하야 水亂、兵亂의 兩大亂이한데 어우러저 果然 禍不單行의 至極한 悲劇이잇서거니와 單純히 水亂으로만 본다하면 慕本王만흠 그슬아린 旋渦에 呻吟하니가업슬것이다 何故오하면 司雨神의 惡戲가너머나 至毒하랴고 그랫든지 大雨前의 徵兆부터여러가지로 怪異한것이 만하얏다。

첫재 鷄犬牛馬가 다갓흔家畜物이라할지라도 牛馬가 野草와 或是 木葉을 먹는것은 例常事어니와 鷄犬에잇서서는 野草木葉이 그飼料가아님을不拘하고 이때의 鷄犬은 主人이 주는모이와 밥은 限死하야 먹지아니하고 群鷄、群犬이 山野에 몰여가 草葉을 맛치 伐草伐木하듯이 쪼아먹고 뜨더먹어 草葉의 受難을 惹起하얏스니 이것을 怪常타아니할수업섯스며ㅣ。

둘재 鳥類로서人家에 들어와서복융자리를 깃드리는것은 燕雀以外에는 別로 보기드믄일이어늘 이때는 웬세음이엇든지 鳥鵲과 其他의 뭇山鳥가 날러들어와 사람이야잇고업슴을不拘하고 밖으로 마루로 복융자리치기를爲하야 飛來飛去가 無常하야 맛즐내 사람으로하야금 寢食이 덜지못하게하얏스니 이것도 怪常한 일이라 아니할수가 업스며…

셋재、큰쥐(鼠) 적은쥐가三三五五로 떼를지어 꼬리의꼬리를물고 竄散하야 人跡이야 잇든업든 이구멍으로부터 저구멍으로、저구멍으로부터 이구멍으로、出入이 無常할새、찍찍 부르짓는 소리에 사람의心神을 매우 송구케 하얏스니 이것도 怪常타아니할수업는일이며……。

넷재、大略바다과 其他平地에서、整眠間에 물이 소서올르고 宮中內의 井水가 늘나욹게도 血色으로 變하야 보는 사람으로하야금 끔직한소름을 끼치게하얏스니 이것도 怪常타아니할수업스며ㅣ。

다섯재、煙氣도갓고 안개도가튼것이 매일 空中에 서리지아니하는날이업서 人畜의呼吸에 怪異한 臭氣이잇게되엇스니 勿論이오 草木이 모다枯槁하야 山川風景이 蕭條치아니한것이업섯스니 이것도 怪異하다아니할수업스며…。

여섯재、衆人의 神經이 날카로웁고 感情이 부자렵시 不快하야、걸핏만하면 서로 얼키어 言鬪과 肉鬪이생기여 閭巷의 坊坊曲曲에는 是非의 騷擾가 끈일사이업섯스니 이것도 怪常타아니할수업다。

以上과가티 怪常한 事實하도 만하야 사람의 推測이 區區不一하야 그야말로 流言蜚語가 流布되자、떨하서 人心世態가 매우 悔悟하얏든바 畢竟은 八月부터 비빨이 나리기 始作한것이 맛흠내 大洪水로 變하엿다

이것이天開地闢?

前記 諸王時代의 被害狀況은 人畜과 穢稼와 被害가千百으로 헤이게되것이推測되나 記錄上에는 다만『不可勝算』이라는 漠然한 文句로써 記載되엇스니 그統計的觀念이 不足하얏든것이 吾等後生의憾恨上 一大遺憾이라아니할수업다 그런데 慕本王當代에 이르러는그被害程度가 더욱 慘慘하얏스니 山岳의 崩壞만도 凡二十個處이엇다 山이 문어지고 江이 넘치어 江山의 位置가 서로 바귀게될새 이것이 天開地闢의 큰變化가아닌가하는 늣김을 가지게되엇스니 이제 高句麗水亂史도 非凡치아니한것을 回憶케된다。 (此項完)

全州와慶全線

三南農村瞥見記

沿線農村에미츤影響

【十九】 洪鍾仁

東萊、錦江、長水、任實南原等峰山을등지고 西南으로흘러西海에 가친 全州益山沃溝等平野部를 바라보고잇는 全州는 地理的으로 道內의 中央에處하야 昔日부터 政治、經濟의 中心地이엇다 列리는 馬韓 百濟以後 오늘까지 地方長官의 所任地요 物貨交換의中心地이엇다 아직鐵道가 생기기前 歐馬와 牛車로 物貨를 移輸는 그時代에 山間部와 平野部를 連絡하든 이都市는 四通八達한 交通의利를 어더 四圍에散在한 無數한群少市場을支配하든 市場經濟의中心地이엇다 農産、海產을비롯하야 이땅의名產인紙物、왕골자리、綿布、扇子等 手工品도 이곳을中心으로 各地에散布되든것이엇다 그러든것이 한번 湖南線이둘리며 交通에 變革을 이르켯든터 鐵路의幹線이全州는못본체하고 益山、金堤를 通過하자 이땅의繁榮에도큰變革을이르키엇다 그리하야 앗날의 繁榮은 追憶의것이되고 말앗다

◇

그런때、鐵道가開通되여서 市場經濟가 崩壞된것과、全州를 通過치안엇다는것도 近代朝鮮經濟發達의共通된 現象의하나이다、沮止한大勢의 全州를 目標로한 鐵道가 全州를 통과치안는 것도 當然한일일것이고、時日에 울고나는 事便에 새로운 活動力을가진새商品이 이땅의所有者와가티밀려들어오는곳에 市場經濟가 壓迫을 당할것도勿論이다 그러면全州는어떠케될것인가 萬一 全州는어떠케發展될것인가를생각한다면 群山을起點으로 하는 里에十字路를 그옷고다시全州

◇

慶全線은全州까지 왓든때는山으로빠저 나가지 그러다 全州로모이엇다가 群山으로 나가는 全州의 南原、任實、長水方面의 物資는 遠路를 遺憾없이 바로 南原方面까지 慶全線이 開通된後로는 南原方面의 物資가 直行하게되여 全州는 大部分을 喪失하게 되엇다。 山邑地와의 連絡이 便利해지면서 日用物資만은 從前 以上으로、供給하게되여 그勢力만은 多少伸長되엇다고

[illegible]

今秋豫備會談에 政治問題不上程

英『싸이먼』外相聲明

【電通東京電話】 日本政府의東亞에在한 安定勢力인特殊地位에對하야는 屢次에亘한外務當局의非公式聲明에依하야 明白히되야英米兩國을 爲始하야列國도漸次 이立場을確認하고잇는터인데 다시此際軍縮會議에對하야는 政治問題不上程의方針을確認케하고 會議의進行圓滿成立을 期케할立場으로英米兩國이다 東亞의政治問題不上程의 日本側主張은容認하고잇는바 싸이먼英外相은去十八日下院에서『自己의 諒解하는限太平洋問題는上程치안는다』고 聲明하고 明白히政治問題不上程의 意向을表明하고잇슴으로 日本外務當局은右英國이日本의公明한 態度를容認한第一步로써 今秋十月의豫備會談에는多大한期待를 가지고잇다

中國空軍敎官 벨中佐歸國

【哈爾賓廿五日發聯合】 張學良과가티 渡中하야 約七個月間 中國空軍을 爲하야 高等飛行及飛行機無線操縱技術 指導에當한 伊太利 航空中佐벨넘데이氏는 上海로부터 大連에上陸하야 廿四日夜 當地에 到着하엿다 西比利亞를 經由하야歸國할豫定이다

繭價의暴落으로

養蠶地飯米에窮한狀態

政府米拂下를決定

【電通東京電話】 農林省에서는 埼玉、長野、群馬、福島等 諸縣으로부터 飯米窮乏을理由로 政府米의拂下를要望함으로 此等地方의 狀況을調査한結果災害同樣의狀況으로看做하고 右地方에政府米를 拂下하기로決定하엿다

【東京電話聯合】 繭價暴落으로 養蠶地方은 極度로飯米가窮乏된結果 最近埼玉、長野、群馬、福島、山梨其他蠶業地方으로부터 政府에所有米를 拂下하라는 要望이熾烈케되어 農林省에서는 現狀대로放置하야두어서는養蠶地方의 農家經濟를危殆에 陷케한다는見地에서近日此等地方에 所有米의拂下를하기로되엇다

治水事業 研究의必要

宇垣總督談

南朝鮮地方의水害에對하야宇垣總督은 日夜念慮하야自身各機關을督勵하야 善後對策에腐心中인데 二十五日正午机上에山積한被害報告와 日本內地方面의慰問電報를압헤하고 如左히 말하엿다

요새는 旱魃地에慰問을갈豫定이엿는데 몃칠동안에反轉하야 이番에는意外에水害慰問을가게되야困難이다 全然世上事는如意히안된다。 被害를視察하고 天然을克復함도 限度가잇다 人力과天然力의調和妥協이가장必要하다고 感想을關係當局에말해두엇는데가 큰곳에서 治水의反覆한것은 우리의研究가不足하엿든것을 痛感하엿다 如何튼 만흔 犧牲을내인것으로이點災害地의 人民에게는 大端遺憾이다 余의故鄕인 岡山市는幕末前後에每年水害가잇서困難하얏는데 池田藩이熊澤蕃山을招致하야 治水計劃을樹立하야 岡山에서一里나되는 上流에서旭川을둘로分割하야 水災를 免하엿다는이야기가 잇다 放水路는只今도百閒川이라고하야 나머잇는데 예전사람은만히생각한것이다 治水에關하야는 研究를더進行할必要가잇다 自己도交通이回復되면 被害地를慰問하고 實情을 視察할豫定이다

樞府御諮詢事項 整理를熱望

【電通東京電話】 樞密院御諮詢事項의整理問題는 一木議長의就任과 同時에各方面으로부터注目되여잇는데 最近內閣方面에서도이를 熱望하야金森法制局長官가튼이는 第一部長時代부터 그首唱者엿슴으로 整理의 時期는아마暑休後나 或은 今秋頃이될터이다 그리고 整理될事項은 明治三十三年御吩咐書에依한 御諮詢事項으로 一、文官高等列階에關한勅令 一、文官分限及任用에關한勅令等의 諸事項에關聯하야 慣習的으로 諮詢되여잇든 事項中妥當性을 缺한것으로 보이는 것을選擇整理 할것인데實現되기까지에는 相當한曲折이잇슬줄로豫想된다

福岡臺北間 第一次試驗飛行

【電通福岡廿五日發】 臺灣總督府豫算으로 日本航空輸送會社에서 準備中이든福岡、臺北間 第一次試驗飛行은 準備가全然整齊되엿슴으로 空輸會社의 三發動機附에프七二型八人乘에短波無電氣를備置한 大森操縱士 齋藤航空士 岡部機關士 森通信士의各乘務員搭乘 二十五日午前五時四十一分 太刀洗를出發하야 一路鹿兒島縣鹿屋으로向하엿다

今井田總監 釜山에到着

半島未曾有의大水害慘禍의實情을觀察키爲하야 二十四日夜京城을出發한 今井田政務總監은 二十五日午後二時十五分慶南道廳에到着하얏다

菱刈司令官新京行

【大連二十五日發聯合】 關東軍司令官 菱刈大將은 二十五日午前九時 大連發列車로新京에向하엿다

夕刊後의市況 (廿五日)

東京短期東新 大引 二三三〇 高値 二三八〇 低値 二三二五

大阪短期氣配

大新	一九〇八〇	(四〇錢)
鐘新	一三〇三〇	(不變)
日產新	一三〇四〇	(四〇錢)
新	一四二一〇	(三〇錢)

横濱生糸後引 當限 四六五〇 先限 四七五〇

奇蹟的効果絕大한 覺念禪師의施術

一大靈場으로化한 御成町大集會所

挽留되여最後의延期七月卅日까지

科學의進步顯著한現時에잇서 人生至重한 治病術이 漸漸進步의자최가분명치못함은우리가恒常遺憾으로생각하는바이나 覺念師가世上에出現하야서 難病으로苦痛하는 不幸한분들을 救療하게되엇슴은 治療界의 曙光으로서 社會의幸福이라아니치못할바이오、今回禪師는鮮滿視察을兼하고 一大巡錫하시는 機會에 京城府南大門上御成町集會所에서 一般難病者의 施術을開始하야、府內는勿論仁川、水原、平壤、木浦、大邱地方에서까지 모여와서 延期에 延期를 또다시多數者의 懇請으로 期間을七月三十日까지로 延期하엿습니다 (午前中) (覺念禪師京城信者一同)

外務社員募集

時計、蓄音器 月收販賣에從事할 健全한 三十歲以上夫婦同居者로서保證金三百圓以上及市內確實한保證人二名을要함 希望者는履歷書를携帶하고 午後一時부터三時까지本店又는京城府職業紹介所로來談

京城府本町二丁目 村木時計店 電話本局四七、四七二、四三七七

오케-레코-드

流行歌 歎息의밤 港口의女子 獨唱 江南香

悲劇 江村은雙亂하다 申不出 成光顯 羅品心

現行市價의半分의 投賣急告

瑞西新案 時間錶

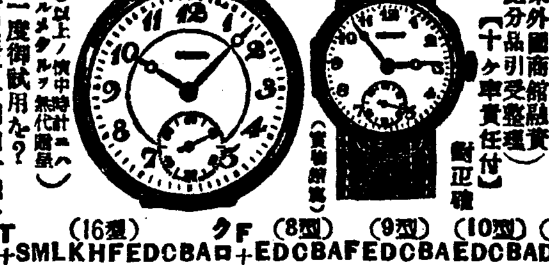

(16型) (8型) (9型) (10型) (11型)

「代引送料一個四十錢」 是非一度御試用を?

東京市中野驛前 鈴木合名會社 振替東京九九八六番

淋病 治療와性病豫防에絕對權威

プラオンギン(부라오긴) ケンゴール

本劑는、前東京吉原遊廓吉原病院長으로十數年在任하시든佐藤榮先生이多年實驗과學理에基하야가장合理的인局所劑로完成發表한것인데、多數專門家의臨床實驗에依하면、治淋劑로서의最重要點인深達、殺菌、消炎三作用이敏速的確하고、治療期間을極端으로短縮할수잇는點은 絕對로他藥의追隨를不許하는바이다。 그리고殺菌力이매우强烈하야〇、五乃至〇、八瓦(即尿道粘膜에塗布하는程度)의極少量으로、使用一回마다그效果가顯著히나타나고洗滌挿入藥等가티藥液과함께淋菌을後部에送入할念慮업고따라서攝護腺炎、副睾丸炎等을併發하는것가튼念慮는絕對로업다。 本劑는性病豫防으로도使用하야事後數時間後의使用이라도그作用은絕對로確實할수잇는것이다

于先文獻으로本劑의知識과實驗報告及成績等을아시랴希望者는發賣元으로葉書로申込次第送呈

新發賣(試藥品) 一圓九十錢

二〇瓦入(約十四回分) 三圓六十錢 五〇瓦入(約三十五回分) 七圓 八〇瓦入(約五十七回分) 十圓

(但婦人用은紙其他附屬品付、器具添付함) 全國有名藥店에서販賣

東京市芝區三田四國町 日東製藥合名會社

SK-10

錦江上流漲溢로 大平市場水國化
流失倒壞百餘戶로 거의全滅狀態

【公州】 연일폭우하는통에 금강상류인연기군 금남면대평리(錦南面大平里)연안 이창일되어대평리시장(市場)이 수국화하야 어떠한신여호증 류실가옥이 사십사호요 전복된가옥이 팔십여호 기타는전부침수되엇스며 대부분 전답이유패되엿보요 가축은 전멸되엇다는급보가 제작이십사일오전중에 도착되엇슴이요 기후는 전신도 불통되어 인명의 사상도알수업다고한다

公州의水國化 錦江增水卅尺 農作物全滅狀態

【公州】 연일오는장마비로중남공주에도금강물의증수와정안천(正安川)의범람으로금강연안은수국으로화하야조치원(鳥致院)선자동차길마저두절되고그외의교통이두절되엇는데그장마비는 이십삼일새벽부터 폭우로변하야금강은 각각으로 증수되어당지시장까지 도리와 동일오후두시까지 금강증수는삼십척으로비는 계속하야 점점증수가되는중 농작물은전부 홍수중에들어가 전멸상태가되엇다한다

江水急增으로 救助船出動中止

연기군 대평리시장이 수국화되엿다함은 별항보도한바와 갓거니와 금보를바든 군경당국과기타각신문기자들이 상황을 조사코저 현장에 급행하얏스나강수는 급격히증수되고 선척은강건너갈가능성이 업서서 멀리바라보고잇다가 그대로 도라왓다고한다

慶南水害同情 二十六圓醵出

【舒川】 충남서천군서남면에서는 경남일대의 수해재민을위하야 면내유지일반은 열심의연하야 이십육원오십전을 보내엿다 하야 이십육원을 보내엿다 하야 이럴합으로 군방일반은 그미거에칭찬이 자자하다는바 그방명은아래와갓다한다

▲一金五圓 金… ▲一金五圓 國秋散永 ▲一金三圓五十錢 面職員一同 ▲一金二圓 河… ▲一金二圓 … ▲一金一圓 素 林春華 金淳弼 崔萬在

貧民無料施療

【牙城】 양군토성면교암리(土城面橋岩里) 수성의원(壽星醫院)의사남룡우(南龍祐)씨는극빈자에게 무료로치료하야 준다는데 매일무료시료환자가평균사오인에달하다 함으로 일반의칭송이 자자하다한다

開城商議에서 閉店時間統一

【開城】 개성상공회의소에서는 어전점원들을 우대하는한편 건괴와 연중절약을 목표로폐점(閉店)시간을다음과가티제정실행하야 각상점에 실행을권유하기로되엿다한다

自二月至四年十月 毎夜十時
自三月至翌年九月 毎夜十一時

新任校長歡迎會

【開城】 제일송도보통학교 동창회에서는 지난이십사일 오후구시부터 부내중앙회관에서 모교를 금번사월부터 단독인계경영하는 새교장윤영선(尹永善)씨의 환영회를 성대히개최하얏다한다

陽德郡下에 疑問의殺人

【平壤】 양덕군양덕면동천리(陽德郡陽德面東田里)동인안대순(安大淳)(三一)은 이십삼일오전 한시로 동촌시사이에 자긔집에서 살해당한것을 동리사람이발견하야 양덕서에서 현장에급행하여 현장검증을하는일방 범인을엄중 수사하는바 그날저녁에이르러 유력한 용의자일명을 인치하얏는데 진상은아직미상이라한다

荷役費問題로 群山府民大會
鮮航會態度에 對抗

【群山】 군산항의 하역부대비(荷役附帶費)문제는 제일긔측항완성과 동시에 종선(艀)을 사용하지 안케됨으로 부대비경감인하는 당연한 귀결임에도 불구하고 선항회(鮮航會)에서는 의연히 아전인수적(我田引水的)으로 소위 선항회안(鮮航會案)만을 고집하고 잇다함은 괴보한바어니와 국비(國費)이백팔십오만원과 일반부민의 희생과 노력을 기우려 완성한축항을 오직 선항회자체의리익만을 도모하라 하는 항만수축(港灣修築)의 의의를 몰각한선항회의 리긔주의적 태도에 비난성이점점놉다는데 부내일부 유력자간에는 이문제를일반부민의 공평한판단에 맛기기위하야 부민대회를 개최하라고 하는바 이형세는점점 농도를가하야가고 잇슴으로 불일간실현되리라한다

流失家屋五戶 浸水二百餘戶
永同地方의大慘狀

【永同】 이십삼일오전구시까지 비는그치지 안코계속하야 쏘다지고잇다 영동읍내에는 진흙의 바다로 화하야 류실가옥이 오호 침수가옥이 백여호이오 호수면은 방금영동면에서 구호중이고 면지의 교통통신기관이 전부 두절되야 인축피해는아직미상이라한다

德源赤農事件
檢擧一年五個月만인 二十二日에 豫審終結

【元山】 함남덕원군하에서적색농조의 비밀결사가 조직되엿슴을 탐지한원산서 고등계에서는작년이월경부터 대활동을 개시하야 덕원군각처와 원산부내에서 다수청년을검거하야 엄중한취조를 하든중 작년팔월경에 취조가 일단락되여 동시에 박훈병 김래용등일곱명이 치안유지법(治安維持法)위반으로 원산검사국에 송국되여 예심에회부되엿든바 금월이십삼일에 예심이종결되여 근일중에 함흥지방법원공판에 회부되리라는바 공판에 회부될피고는 다음과갓다 고 한다

德源郡府內面中里四三 金泰容(二〇)
德源郡府內面堂時里 姜基暢(二四)
德源郡赤田面松中里 金達洙(二〇)
元山府海岸通二丁目 朴永夏(二二)
元山府臥牛里八九 朴鵬秉(二六)
德源郡赤田面堂中里 金明熙(二四)
德源郡府內面斗坪里 李順鳳(二九)

弑父犯吳天一에 無期役을言渡
二十四日平壤法院에서

【平壤】 판결의결과를주목중이든 친부살해범인 오천일(吳天一)(二一)의판결언도가 이십사일 평양지방법원 소림(小林)재판장으로부터 날이엿다 검사의구형이 사형이엇든 만큼 소림재판장은 어떠한판결을 나릴가하여 법정안은 이상의긴장미를보히는가운데에서 사형보다 한등이떠러지는 무긔징역을 언도햇다 무긔의 언도를바든피고오천일은 아모표정이나 감각도업는것가탓다

瑞山支局後援 忠南庭球大會
來八月十二日

【瑞山】 지난팔일오후구시충남서산군운산면여미시 동일려관(忠南瑞山郡雲山面余美市東日旅館)에서 지방유지청년이다수집하야 여미청우회(余美靑友會)를창립하고 변중에서로위선 오는팔월십이일에 충남정구대회를 개최하기로되여 대회위원을 선거하엿다는데 개최요항과 대회위원은 나온과갓다 한다

◇開催要項
一、名稱 第一回忠南庭球大會
一、時日 八月十二日午前九時
一、場所 余美公普校코ー트
一、參加金 一組金六十錢(中食提供)
一、戰式用球 硬式新三ー트 個人戰 丸菱神宮
一、申請期日及場所 八月十一日까지 瑞山朝鮮日報社支局
(雨天順延)

(廣告) 夏期技術專授
高等科一個月畢業 實費二十五圓 測量科二個月畢業 寄宿費九圓 出張測量 山田願手續 奉天小西邊門外
滿洲測量學院

余美靑友會
一、會員 …
◇大會委員 會長=崔雲一 總務=尹相九 …

社告

今般本社에서 左記와如히支局을設置하엿사오니 照亮하시압
朝鮮日報社 白
碧潼支局 位置 碧潼邑內 支局長 金炳洙

今般本社에서 左記와如히分局을設置하엿사오니 照亮하시압
朝鮮日報社 白
扶餘分局 位置 扶餘邑內 分局長 朴仁圭

謹告
利川支局 電話 五番

通川支局
記者 金滿鎬
寄宣班記者 白虎卿
松田駐在記者 鄭成昊
同 崔秉昊
顧問 李永淳
右新任함

地方人事

▲竹部隆?氏(群山稅務署長)新任人事次二十三日本報群山支局來訪
▲永谷武大氏 …
▲李山直孝氏(…)任人事次同上
▲東相悅氏(…)新任人事次本報支局來訪
▲…氏(…)就任人事次本報支局來訪
▲陸鎭初氏(…)同上

林巨正傳 (616)
洪碧初 作 安碩柱 畫

결의(三의十四)

여편두령이 박그로 나가뒤에 옷목에 누어잇는 서림이가 아래목의 막봉이를 바라보며

「래일 칭장사두 형제결의를하려간다는데 길두령 어듸갈주잇겟소 만일 길두령이빠지게되면 꺽두령은 모두형들뻔이구 아우가 하나두업서서 재미적어 하겟지 나는 도대체 의형제판에 재미적게 생각하는까닭에 참배안후 빠지기두햇소」

하고 이야기 삼아서 짓거리니 막봉이는 말업서 큰눈만 끔벅끔벅하얏다 서림이가 한동안 잠자코잇다가 다시

「인제는 가는것이 큰일인데 길은 멀구 일행은 만흐니 무슨묘책이 잇서야겟서」

하고 혼자말가티 짓거릴때 농동이가 머슴아이에게 미음상을 들려가지고 들어오고 그뒤에 또 꺽정이가 막봉이의 장인과안해를 다리고 들어왓다 꺽정이와 농동이가 막봉이를 닐으켜서 비스듬이 벽에 기대여 안친뒤에 미음을 마시라고 권하니 막봉이는 꺽정이를 보고

「미음 고만두구 술을 주시우」

하고 말하얏다

「술을 먹겟나」

「왜 못먹겟소」

꺽정이여페 와서안진 막봉이의장인은

「어느새 술이 다무언가」

막봉이를 보고 말하고 그아버지겨테 부터안진 막봉이의안해는

「약한몸엔 술이 해롭지요」

아버지에게 빗대고 말하얏다 막봉이가 장인을 쳐다보며

「나때메 고생하셧지요」

하고 비로소 인사차려 말하는데 그장인이

「자네가 죽을고생을햇지 우리야 어떤가 그런이야기는 차차하구 어서 미음이나 먹게」

하고 말하얏다

「예 먹지요」

하고 막봉이는 미음그릇을 입에대고 꿀꺽꿀꺽 마시엇다 옷목에 넘어안젓든 서림이가

「여보 주인」

하고 농동이를 불으니 농동이는 머슴아이 시켜 미음상을내보내고 뒤밋처

「네」

하고 대답하얏다

「죽은사람이 멧이구 상한사람이 모두 멧치나 될터까」

「며주고개에 아이가 하나 죽구 셋 상하구 용머리아이가 둘상하구 이동네아이는 상한놈두 한놈업습니다」

「그것들은 사상(死傷)이 업는이나 다행입소」

「그런편이요 관군은 죽은사람 상한사람이 좀잡어두사오십명가량 될것이요」

꺽정이가 농동이더러

「우리는 여럿들 먹는것을또나가봐야지」

하고 말하야 꺽정이가 농동이와가치 닐어설때 막봉이의안해가 인사성으로 닐어서는것을 꺽정이는 가치나가라고 닐어서는줄도알고

「여긔서 이야기하시우」

하고 말하얏다 낫설은사람이 자리에잇스면 막봉이의안해는 거북하야할듯 짐작하고 서림이도 이번에는

「나두 좀 나가보겟소」

하고 가치닐어섯다 그러나 막봉이의 장인과안해가 오래안젓기 거북하야 막봉이와가치 놀들이 누어잇는중에 여러두령이 즐개호궤를 마치고 들어와서 막봉이의장인과 안해는 따로 처워준 아랫방으로 나려보내고 결의할일과 회환할일을 의론들하는데 서림이가 승반좌하고 말을 끄내엇다

4-0 對東京留學生 平壤蹴球團快勝
歡迎蹴球熱狂裡閉幕

【平壤】 崇實專門學校體育部主催와本社平壤支局後援으로開催된 東京留學生蹴球俱樂部員歡迎蹴球戰第二日은 午後五時三分부터 崇實專門對中等學校聯合軍의「오픈게임」으로 開幕되엿섯는데 炎氏三十一度나되는 炎陽下에서 二回의「게임」을勇敢히進行하엿고 二千餘觀衆은 戰機의 劇烈化함을따라 應援하는소리는 場內를 振動하여 最後까지 緊張한 場面을보혓는데「오픈게임」에는 四對三으로 中等聯合軍이 東京對平蹴戰은 四對零으로 平蹴이 各各勝利하여 東京留學生軍의 平壤에서의 歡迎戰은 二勝二敗의記錄을 남기엇다하나 最後까지씩씩한 模範의「포메이숀」을보혀주엇다 第二日의戰跡은 다음과갓다

中聯 4 (2-3, 2-0) 3 崇實OB

中等校聯合軍對崇實OB戰은 午後五時三分부터 韓龍浩(主)

【崇實】 … 【中聯】 …
得點 【中聯】 4 5 5 9 【崇實】 3 3 3 1

平蹴 4 (4-0, 0-0) 0 東留

(競技時間五十分)

遠來의 東京留學生軍對平壤蹴球戰은 午後六時三十分부터 車在鎰(主)金正鎬 金正浩(線)金成玗(門)五氏審判으로開戰하여 前半戰3-2로崇實이「리ー드」한채로 後半戰에들어가 形勢逆轉하야 中聯軍에게「꼴」을 二個를 빼앗겨 四對三으로 崇實OB軍惜敗하엿다

平蹴戰은 柳普榮(門)五氏審判 平蹴先蹴으로 開戰되여 前半戰은 一進一退하여 彼此에「찬쓰」를엇으면서도「꼴」을 엇지못하고 觀衆의 가슴을조리게만하다가「하프라인」後半戰에들어가 平蹴軍總攻勢에出하여東京門前에 HB尹昌善『슛』하야最初의一點을엇어 觀衆은熱狂식히더니 繼續하여十分에RW朴永煥『슛』한것이「골포스트」에맛고「골인」十六分 東京GK의失手로 또一點을加하고 二十六分R‐朴濟煥『파스』한것을 CH金成玗『슛』하여 또다시一點을加하여 合에對하여 東京軍挽回코저 總攻勢에出하여 果然絶好의「찬스」를어덧스나 極度의疲勞로終乃成功치못하고 長蛇를逸하여四對零으로留學生軍敗하엿다 (競技時間七十分)

【平蹴】 K 金信福 FB 張炳五 安洙翰 HB 朴炯烈 尹昌善 朴仁植 F·W 朴永煥 朴濟煥 金成玗 韓永澤 康基鎬
【東留】 K 吳勝律 …
得點 【平蹴】 4 5 8 1 【東留】 0 21 4 1

崇專主催歡迎會

崇實專門體育部에서는二十四日午後八時三十分부터平安百貨店食堂에서 東京留學生蹴球俱樂部員 歡迎晩餐會를開催하엿는데 盛況을이루엇다

平蹴主催歡迎會

平壤을 訪問한在日本 東京留學生蹴球俱樂部員의 歡迎宴은 二十三日 午後八時三十分부터 平壤蹴球團의 主催로 新倉里料亭明月館에서 盛大히 開催되엿섯는데 平蹴代表朴永哲氏의歡迎辭 東京留學生蹴球俱樂部代表 李永煥의 答辭가잇슨後 食卓에들어가 情誼깃븐 歡談을 交換하고 同十一時頃에閉會하엿는데 이歡迎會는 特히平蹴後援者인 定州李命鎔氏가自擔하엿다

中等野球中部豫選

大朝主催中等野球第一日은廿四日午前十時부터 京城球場에서擧行한바 當日의戰績은다음과갓다

▲第一回戰
○京中9—0善商×
○京商5—4京師×

西朝鮮中等野球豫選 新商、鎭商各勝

【平壤】 大朝主催全日本中等學校野球大會西朝鮮豫選大會準決勝戰은 二十四日午後一時부터 平壤府內箕林里 公設運動場에서開催되어 新義州商業과鎭南浦商工이勝利하여 決勝에入하엿는데 準決勝戰의「스코어」는다음과갓다

◇準決勝戰
○新商10—平中8
○鎭商14—沙農7

開城對鷄林卓球 來廿九日開城서

京城鷄林卓球俱樂部에서는 懸案中이든 今番開城軍과의對抗卓球戰을實現케되여 來廿九日開城에遠征할터이라는데 一行의 멤버ー는다음과갓다

籠球大會 對陣決定

今二十六日(午後四時、一回戰) 二十七日(午後一時準決勝、同日午後四時決勝)의兩日間京城運動場에서 (雨天이면京師講堂)擧行하는 籠球大會抽籤結果는다음과갓다

◇第一回戰(廿六日後四時半)
A平壤師範…京畿商業
B徽新學校…光成高普
京城師範…A의勝者
平壤高普…B의勝者
◇準決勝(廿七日一時)
◇決勝戰은同日午後四時半

▲마네저李海鍾 ▲監督趙炳福 ▲選手朴錫德 張昌鎬 都得 金舜泳 徐聖福

女子排球 女演二高優勝

排球協會朝鮮支部主催 第二回排球大會(女子部)는廿四日午前九時부터 京城運動場에서行한바 中等部에는 第二高女、一般部에는女子演習科軍이各各優勝하엿다

◇中等部準決勝
女高普2—1龍谷
第二高2—1第一高
◇決勝戰
第二高2(21-5, 21-12)0女高普
◇一般部準決勝
三坂倶2—1遞信A
◇決勝戰
女演習2(21-4, 21-9)0慶電倶
女演習2(21-12, 21-16)0三坂

今日의運動

▲殖銀對立教大學第二回野球戰은 廿五日에行할豫定이든바 雨天으로 因하야 延期되여 今日午後五時半부터 京城球場에서

○七月二十四日밤부터
○連日續夜滿員謝禮
納涼大公演 標成劇團 黃金座
忠實한레바토리로躍進하는掌堂
第二週
學恣 任曙防 作
로맨쓰 岐路 全三幕
幕間 獨唱……李貞順 朴丹馬
딴센스=金德心 白波
舞踊 三集=李福本、盧戲信、
黃金座올라쓰삐드演奏 全景希 編
腰絕劇 問題의一分間 全一幕
●順序로上演할新作劇本豫告●
戲曲 문어지는天堂 全三幕
現代劇 發明家와現實 全二幕
時代劇 林巨正傳 全二幕
中國劇 秦始王 全三幕
現代劇 法廷에서는女子 全三幕
現代劇 그가狂人이되기까지 全一幕
仁寺洞 朝鮮劇場 電光三三一

七月二十五日밤부터特別大公演
盛夏一蹴의納凉特別大興行
料金 階上十五錢 階下十錢均一
◇콜럼비아社特作映畵
母性悲劇 憧憬의춤 全六卷
◇콜럼비아社超特作無聲大名篇
海洋復讐猛獸活劇 海의王者 全八卷
主演……도로시킷介鐵 호바트보스오스氏
萬里에번적이는大活劇을보시라
復讐에라는旋風兒의雄叫는海洋
◇大美發聲映畵超特作日本語版
全發聲 戀愛悲劇 戀의市丸 全八卷
監督……水島正雄氏
名妓市丸自敍傳
빅타專屬名妓市丸特別出演
昭和의不如歸…아!純情悲戀을보시라
豫告 都人都、無敵다ー산、豐男다ー산、日本映畵의거리의등불、快傑쏘로、시부마링、낫잡살수업서、謎路
麻浦桃花洞 桃花劇場 電龍一二三三

○七月二十四日밤부터
○連日續夜滿員謝禮
新築中 團成社 電光(九五九)
裁判劇 幕間 에는째스밴드獨唱스켓취
◇第五日프로 X 四幕
笑劇 싸굿에情드러 一幕
連鎖劇 學生街 十二場
喜劇 ◇第四日프로 愛忘想曲 二場
連鎖劇 ◇第三日프로 花紅蓮傳 三幕
時代劇 呼天怨魂 二幕
家庭悲劇 ◇第二日프로 엇던女子의一生 二幕
母性悲劇 朝鮮의어머니 全四幕
◇第一日프로
木浦劇場에서 暑期每日交換每夜八時半開演
本社直營 新舞臺南鮮巡廻
七月十七日밤부터 木浦訪問大公演
光州訪問公演은連夜正劇前大入滿員의盛況으로十六日까지延期公演

永樂町一 電本二三 喜樂館
阪東妻三郎主演 天狗の安 大都映畫一日封切
パラマウント超發聲日本版 紀新興キネマ超特作現代劇 大學はやめても
紅蓮地獄 全拾二卷
嵐寬壽郎大映演 淡路千景子、歌川八重子、嵐德三郎、五十鈴桂子、花房秀子大共演
原作 吉村胡堂 錢形平次捕物控 嵐寬壽山本松男
新興キネマ、寬プロ合同製作 新興キネマ オール映畫 所藏
春の目醒め 全拾二卷
中野英治、高田稔主演 志賀暁子、桂珠子、原節子、菅井一郎、淸水美子助演
監督村田實 「三人の親友」より
新興キネマ新春第一回作品 大衆俱樂部所載原作 淸水宏
當る廿六日特別大公開 金大人哥仙 小八廿卷 國下府大推薦

スポーツ ビジネス エネルギー持續に「錠劑わかもと」を推奬す

(와 까 모 도)

過勞한勤務者의精力持續에

人體를構成하는細胞의主成成分「누구레인」腦의主要榮養分「레시진」其他「뷔타민」A、B、D、E、「아미노酸」、蛋白質、鐵、「칼슘」十數種의活性酵素의有機的綜合體──이것이「錠劑와카모도」의輪廓이다。

如斯한組成을가진本劑가、交通、通信看護와如한、不規則한睡眠、過勞에陷入하기쉬운事務에從事하는人의精力을增進하고、腦神經의過勞를防止함은、近代科學의學理로부터明白한바이다。

스포ー쓰・馬術을讚함

古來、日本人은武士道의精華로、馬術을尊重히여여왓는바、近代、軍事的必要로가아니고、淸新한趣味로、「스포ー쓰」로의馬術에關心을가진者增加하야온事는、참으로깃쁜일이다。

「錠劑わかもと」가、運動精力持續劑로如何히優秀한成績을擧하고잇는가는、別項에述한바이다。

더욱이、例를들면・馬에試用한境遇에도本劑가、優秀한效果를擧한事가專門家사이에喧傳되야잇는事實을附記할것이다、本劑에依하야人馬共히潑剌히躍動하는事를、吾은日本은期待한다。

荒野に驅するルイス・ブラムレツェ夫人とその愛馬

水泳選手와 뷔ー타민

最近、權威잇는「스포ー쓰」醫學의研究者로부터興味잇는事實이報告되엿다。即、競技會前의數日間「뷔타민」B를服用한水泳選手가競技會當日에、練習中에는일즉이업든好記錄을獲得한바、그後服用을中止하엿드니、記錄은競技會前과同程度까지로低下하야、如何히力泳하야도回復하지못하엿다。

競技會에在한此優秀한成績은全히「뷔타민」B에依한「스포ー쓰에넬기ー」持續의結果로「뷔타민」B의給源으로알녀잇는「錠劑わかもと」가、理想的인運動에넬기ー持續劑로推奬되는所以이다

數多くの女子水泳世界記錄を保持する、米國のヘレン・マヂソン孃

登山救護藥

이제、登山의「시ー슨」이갓가왓는데、그와共히、天災에依한遭難이며、飮食物中毒에依한不慮의發病等에對하야서는、더구나細心한注意를要한다。天災에依한遭難은不可避의것이라고는하나、登山者의肉體的抵抗力이充分히强力이며는、그어느%만은危險에勝할수가잇다。

「錠劑わかもと」가、精力持續劑로、登山家必須로되야잇는것은豐富히含有한「뷔타민B」의作用、多種의榮養素及細胞賦活力에依하야、全身의抵抗力이非常히增進함으로써다。山中에서遭難하야、救援이不至하고、食料缺乏하야、饑餓迫頭한時에多幸히携帶한「錠劑わかもと」가잇스면、此로써榮養과「에넬기ー」를補給하야、危機를脫할事를得하는것이다。

日本人이「마라손」에强한理由

「암스텔담」에서開催한國際오림픽에、決勝點에서全選手의血液을取하야、試驗한結果日本人의血液中의糖分의量이、欧米人에比하야、훨신만흔驚異한事가잇섯다。此興味잇는事實은先祖代々로米를主食으로하고、含水炭素의新陳代謝에익은日本人이、運動時에直接「에넬기ー」의根源인葡萄糖의燃燒를巧妙히調節한때문이다。

「錠劑わかもと」는、主要한含水炭素인「구리고ー겐」을豐富히含有한데「구리고ー겐」은人體內에서加水分解를受하야葡萄糖을生한다。따라서、本劑가「에넬기ー」를持續함에顯著한效잇슴은明白한바이다。

오피스勤務者의能率增進

全身이나른하고、頭腦가散漫히되야、일의能率도低下하고、그니고도、多數는便秘를伴하는一種의神經衰弱症이、「오후이스」에서、活動하는사람들사이에生하고잇다。그런데最近此症狀을除去하는新療法──榮養酵素療法이唱導되야、世界의禮讚을受하고잇다。

뉴ー욕市의「에센・에・안다손」孃도、醫師의勸함에따라、「錠劑わかもと」의主菌인「사가로미세스菌」을服用한以來、不健康狀態를脫하야、醫師의勸告가바무맛첫다고、깃버하고잇다、는報告가彼地의雜誌에나잇다。酵素榮養劑「錠劑わかもと」를連用하면、快한便通을보고、全身의活力이旺盛히되야、顔色도晴々하게頭腦의能率도向上하는等의效果가綜合으로됨으로、事務家專用의常備藥이되야잇다。

ニューヨーク市のエセール・エー・アンダーソン孃

特히拳鬪家의賞用하는所以

昨年、健鬪한佛國의三拳鬪家가滯在中「錠劑わかもと」를選擇하야服用繼續하고、且、體力持續劑로此를故國에까지携行한事는旣히周知의事라고生覺한다。

拳鬪에가장大切한事는呼吸法으로、肺며心臟의機能이健全하고血液의循環이停滯업시行하는事가必要하다。拳鬪選手가「錠劑わかもと」를服用하면、老廢物質의停滯를防止하야、全身의組織細胞가、젊은狀態로保하고、新陳代謝를活潑히하야、抵抗力이充實함으로其成績은볼만한것이、잇다。

戶外で行はれたカブラドネル(世界選手權保持者)と堀口の試合の一場面

體力에依하야 勝敗는決함

昨年七月三日「윈블돈」全英庭球選手權大會의「싱글스」準々決勝에서佐藤次郎選手가英國의最强豪오ー스진選手를破한事는全日本庭球팡을狂喜식혓다。

近年의庭球試合에잇서서、一試合에二時間以上의長時間을要하는事도往々보는바로、選手의技倆이伯仲인境遇에는、모든體力의優한者에榮冠은오는것이다。

「뷔타민B」가、運動에넬기ー를、善히持續식히는事는、旣히學者에依하야確認된바로、「뷔타민B」含有量、生物界中隨一인「사가로미세스」菌을主劑로하는「錠劑わかもと」는、그特殊한作用에依하야、運動에넬기ー의直接의根源인含水炭素의燃燒를調節하야、血糖의急激한減少를防止함으로써、그精力을持續할事는、可驚할만하다。

アメリカ女流庭球界の女王ヘレン・ウヰルス・ムーディ夫人

藥價至廉 一日分數錢

家庭用約二十五日分一円六十錢、徳用大瓶三ヶ月分五円、◇全國藥店に販賣するも本社より直接送料を要する方は藥價だけ振替、カワセ、郵券代用にて送金次第一個にても急送す。

ポケツト容器入(五日分)五十錢

發賣元
東京市芝公園大門內
榮養と育兒の會
電話芝(代表)一一七五(外六本)
振替口座東京一一七〇〇番

海外代理店
三井物産株式會社